新中國報
第五二一號
[illegible]

德軍春季總攻勢 或不在東線發動 德艦隊集中挪威北部

【瑞士京城廿九日哈瓦斯社電】瑞士報載駐柏林訪員來電稱，德國陸軍部發言人本日招待記者時，曾謂，德國攻勢或不在東線發動，而另有其他動作，亦屬可能。該訪員特加按語云，希特勒元首上星期日在其演詞中亦曾提及東線攻勢，並力言將有決定的結果，惟東線攻勢，並未發動，前線僅有若干部隊集中及不斷進攻，但均屬局部性質，並非決定性質之春季攻勢云。

【倫敦廿九日哈瓦斯社電】英國海軍當局據可靠消息，德國艦隊大半集中於挪威北部特隆漢港，計有戰鬥艦「鐵爾潑資」號，「希爾上將」號，[illegible]巡洋艦「歐根親王」號，[illegible]

[illegible]

古巴承認特戈爾派

[illegible]

東線斯摩倫斯克區 蘇陣地被突破
柏林否認克里米亞有大戰
北冰洋沿岸德蘇大空戰

【瑞典京城二十九日哈瓦斯社電】昨日東線戰局，大勢如下，（一）北路芬蘭前線戰爭，以加勒利地峽方面最爲劇烈，紅軍曾向盧希城附近進攻，（二）中路莫斯科正面斯摩倫斯克區，德軍積極活動，四十八小時來，德方步兵在戰車多輛掩護之下，數度進攻，曾將紅軍陣地衛成裂口一處，（三）中路莫斯科左翼勃里安斯克區，紅軍自該區北面十五英里處進攻，勃里安斯克要塞旦夕可下，（四）南路卡科夫區，戰事沉寂兩星期後，又轉趨活躍，（五）寇爾許半島激戰已歷三日，眞相不明。

【柏林二十九日哈瓦斯社電】外傳紐爾門湖西岸波洛克鎮，已被蘇軍佔領一訊，頃由此間官方予以否認，並謂外報所傳過去三日中，克里米亞區曾發生大戰，亦屬不實云。

【柏林三十日海通社電】德軍總司令部宣稱，北冰洋沿岸昨日德蘇空軍發生猛烈空戰，結果蘇戰鬥機之被射下者有七架之多，中有旋風式機兩架，另有[illegible]

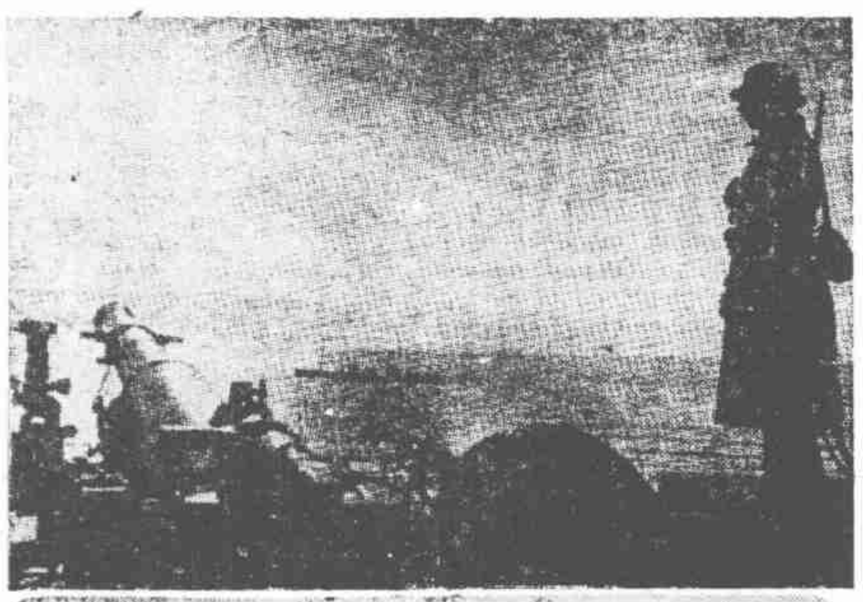

（上圖）法國沿海岸之德守望兵　（下圖）德蘇前線之德軍傳令兵

【芬京卅日海通社電】昨日芬軍戰報裁稱，加勒里亞地峽，吾軍砲兵轟擊敵軍陣地，多處障礙物中彈起火，敵軍在紫浦拉湖附近進犯吾軍陣地，被吾予以重創擊退，與納地峽戰事時作時輟，敵軍進犯亦未獲逞，芬蘭前線之南路與中路僅有小規模戰事發生，敵軍進犯羅希維爾，結果遭受重創而退，蘇軍坦克車被吾擊毀二輛。

[illegible]與德國初無二致，吾人必須準備扼守陣地至來多，對於食糧，須實行限制購買辦法，務使人民力能適應一切事變，吾人熱望戰爭從早結束固矣，但惟有擊敗蘇聯巨魔之後，始能停止，務使我國邊界獲得安全，一俟達到此項目的，我國即可恢復和平，蓋一旦蘇聯不復爲歐洲的危機之後，我國即不再有參加別處戰爭之理由矣。

德國海岸線 防禦周密
全線滿佈特種部隊

【瑞士京城廿九日哈瓦斯社電】「熊城日報」載柏林電，敍述德國海岸線防禦周密情形，略謂，自西班牙邊境起，至荷蘭止，滿佈特種部隊，如大西洋沿岸有警，可於三十五分鐘內，傳達各處，自法國者埠軍港至荷蘭邊界，長僅二百六十英里，裝有聽音設三十六座，並有新式科學設備，以偵察敵方飛機軍艦之行動，前者瑞士紐沙泰城，瑞士砲兵舉行演習時，法國邵尼普港及佛康港之聽音機，識爲有警，曾經發出警報，於二小時零數分之時間，即通達法國及挪威沿岸，此外，法國空軍並曾有電話，自英吉利海峽可以直達於西西里島之巴勒摩港，雖僅有二線，但設備新穎，可容十八人同時交談云。

【柏林二十九日中央社電】德國對蘇採取大攻勢之前，英國爲牽制德軍屢次試行空襲與登陸作戰，西部戰線氣候入春，戰況漸呈活潑，二十七日夜至翌日拂曉，英軍對德國北部及西部，作廣範圍之空[illegible]

傳季勞將軍已抵達維希
並與貝當晤面

【倫敦三十日路透社電】據維希傳來消息稱，貝當元首之發言人昨日宣稱，外間盛傳季勞將軍業已抵達維希與貝當元首晤面云云，渠既不能加以證實，亦未能加以否認。

【柏林三十日海通社電】關於各報所載季勞將軍逃出德國俘虜營後，已取道瑞士潛入法國非佔領區一項消息，德國官方尚未加以評論。

美國務卿證實 法美關係緊張
李希大使定下週返美

【維希二十九日哈瓦斯社電】法國駐西班牙大使庇特利，今晨返抵此間，頃即往法屬科西嘉島一行，料理私事。

【維希廿九日哈瓦斯社電】美國駐法大使李希海軍上將，奉羅斯福總統之召，回國述職，可望於下星期二乘坐專車到達葡京里斯本，以便轉乘輪船返國，李使新賦悼亡之痛，其夫人靈柩，亦將附車同行。

【里斯本三十日同盟社電】英國廣播公司首腦頃在此間報告，美國務卿赫爾批評法美關係稱：此種關係根據拉沃延時日之原則，因據渠宣稱，此中尚有許多因素必須加以考慮也。

【里斯本三十日海通社電】據此間接美京消息，美國務卿赫爾，昨證實美法關係緊張之事稱，國務院已接到李希大使之報告多件，依照該項報告而言，美法之關係僅爲一有一日算一日耳。

【梵蒂岡城卅日海通社電】外間所傳法政府與梵帝岡間進行談判，討論締結政教協定之說，此間昨日否認，證明不確，並謂：法國與教廷關係目前極爲良好云。

法巡洋艦駛抵馬達加斯加島

【里斯本卅日同盟社電】據羅爾鋒消息，法國巡洋艦三艘，已自達卡開抵馬達加斯加之第亞哥蘇勒士港。

維希教廷間關係良好

【維希廿九日哈瓦斯社電】外傳法國正與梵諦岡教廷進行談判之說，此間官方尚未予以證實，僅謂此項謠傳，殆係誤解法國政府本月十七日所公佈關於准許外國教會團體居住法國一項法令而起，法令中規定，此項措置乃係臨時性質，俾預留地步，以備他日謀求總解決之道，目下法國與教廷關係頗爲敦睦，時常經由外交途徑交換意見，[illegible]之動機耳，按法國自一九〇一年起，禁止外國教會人士入境，及至一九一四年起，暫時通融，[illegible]，但直至本月十七日，政府始發表法令，承認其法律地位云。

英機再炸巴黎近郊

【倫敦三十日路透社電】英空軍部今日發表公報，謂英國飛機曾於昨夜轟襲巴黎附近哥納維里爾之格羅姆龍飛機製造廠，及同特異橡皮製造廠，該處發生大火。該公報又稱，自從上次我軍前往轟襲之後，德方已就地增設高射砲位，以資防衛，惟亦不能阻止我機之低飛空襲，我機又轟炸低地諸省內之飛機場，又在德國領海內放置水雷，在法國被佔領區域內，亦有飛機場多處，遭我戰鬥機轟襲，我軍共有飛機失蹤，據維希通訊社消息稱，此次空襲中，共死五十二人，傷一百人。

【倫敦卅日哈瓦斯社電】官方今日宣佈，英國空軍昨曾飛至巴黎附近轟炸日內維利埃鎮有名之電料製造廠數所。

【維希三十日海通社電】法國半官通訊社今午宣稱，英空軍昨晚襲巴黎西北某區，房屋多幢均被局部破壞，醫院一所亦遭炸彈轟擊，中有沃維亞士區死者四十人，傷者多人，英機一架被擊落，機員二人全斃。

【維希三十日哈瓦斯社電】英機昨夜轟炸巴黎郊外，據初步調查結果，罹難者五十二人，受傷者九十人，其中奧納維爾斯省罹難者三十四人，受傷者四十人，寒納省罹難者十八人，受傷者九十人，物資損失甚重，房屋多幢被毀，醫院一所亦被轟中，英機一架被擊落。

【倫敦廿九日哈瓦斯社電】航空部宣稱，昨夜英機出動轟炸，內中轟炸機九架，海岸巡邏機一架，未返根據地，本日下午，英國波士頓轟炸機一大隊，在驅逐機掩護之下，轟炸鄧扣克港碼頭，另有數隊分頭轟炸法國北部，曾在空戰中擊落敵機二架，英機二架未返根據地，各機駛員返抵機場後，曾由英王喬治六世加以檢閱云。

【柏林廿九日哈瓦斯社電】德國海通社訊，本日英機轟炸法國北部沿岸各地時，德國驅逐機曾擊落英機六架，又昨夜空襲時，英國共喪失轟炸機廿五架，內中四架爲斯特林式四引擎轟炸機云。

德機轟炸英諾爾區

【柏林卅日海通社電】德機昨夜轟炸英諾爾區之平民計，昨夜襲擊諾爾區（英城），投擲炸彈及燃燒彈，完成使命而返。

【柏林卅日海通社電】德國轟炸機昨日曾往不列顛西岸空襲，維特島東岸之船廠亦遭德機轟炸，船廠一所中彈起火焚燬。

【倫敦卅日哈瓦斯社電】官方今日宣佈，德機昨夜襲擊諾維契區，被炸損失甚大，並教堂一所中彈，另一所被火燒毀一部。

【柏林廿九日哈瓦斯社電】此間軍界消息，德國容克八八式急降轟炸機，昨日分批轟炸亞力山大港，投擲巨型炸彈，擊中大港浮塢一所，內有英艦尚在修理，另有一萬噸商船一艘，及中型貨船一艘，亦被擊中，此外，港埠碼頭之損失亦重，並有數處起火燃燒云。

【里斯本二十九日中央社電】據開羅來電，英近東軍司令部頃發表稱，二十八日夜亞歷山大遭德機轟炸，又據該地情報，因空襲死亡者九十八名，受傷者一百十一名，此外建築物等亦受有相當損害。

印各政治領袖間 意見頗難協調
英印事務次官宣稱

【倫敦二十九日哈瓦斯社電】印度事務次官特文廋公爵，本日在上議院發表演說，報告掌璽大臣克里浦斯爵士訪問印度時所遭遇之困難，其言略謂，克里浦斯爵士此行結果，是以證明印度各政治領袖之間，頗難成立一項協定，加以[illegible]之際，此乃數年來英國內閣之一貫政策之結果，訪印特使曾在印度收到各界所提之種種要求，特使之任務，乃在判斷，凡此各項要求，可否予以調和，以便決定印度之前途，至於印度政府與英國政府之責任，如何劃分，亦爲困難點之一，克里浦斯爵士爲設法解決此項困難起見，曾請印度領袖在英國戰時內閣及協約國太平洋最高軍事會議中，各派代表一人參加其事，但印度要求全權，並將所有政權完全移交印度，實則當此危急之秋，如此劃分權限，徒足使印度在戰時發生紊亂而已。雖然克氏此行獲益匪鮮，印度及其他各處所有疑念，業已消滅於無形，若干印度政治家必能自此獲一良好教訓，加以中美兩國，均派有特使駐在印度，足見印度逐漸傾向憲政，已獲得長足進步，要而言之，今日之印度，初非在靜止狀態中，實永遠在進展之中，余相信在上議院歷史上，從未有如此良好機會，能使此一廣大之地域，成爲一自由的統一的與自治的國家云。

【里斯本二十九日中央社電】據新德里來電，印度國民會議派議長阿柴特於二十九日在全體委員會席上，說明英印交涉決裂之經緯稱，余與克里浦斯專集中於國民政府一點上討論，其餘之問題，由印度人自行解決，克里浦斯最初對於該項提議頗首同意，然交涉進至中途，最初目的竟於不覺不知之間完全消失，克里浦斯意欲其作爲另一問題辦理，因之吾人不能同意。

維希首長賴伐爾稱 與貝當意見一致
出任艱鉅出於愛國熱忱

【巴黎三十日哈瓦斯社電】小巴黎人報今晨載稱，政府首長賴伐爾，曾向安格斯省長宣稱：「余係在我國歷史上最緊要關頭，出任艱鉅，此種事實，無容諱言，余願負當元首之名，擔負政府重任，完全出於愛國熱忱，以期我國唯一出路，能見光明，而不致遭遇殘酷的失望，彼逃避責任者，與國無補，處今日情況之下，而潔身自好，無異叛國，要之，要我祖國，促其復興，避免戰爭，不再陷於覆轍，爲余耿耿之心，亦即政府致力所在，余與貝當元首，一德一心，共赴國難，唯一宗旨，[illegible]焦思竭慮以赴之者」云。

【巴黎卅日海通社電】法國首揆賴伐爾對安格斯省長官談稱，余之願與貝當元帥肩負政府艱巨者，純出於愛國，使法國之唯一政策得以推行，[illegible]，余與元首意見完全一致，即吾人之國家。

大島抵慕尼黑

【慕尼黑三十日海通社電】日本駐德大使大島今日抵此，將參加「國際文化工作週」，車站上遍懸日德兩國國旗，本城軍政代表均抵站歡迎云。

華府勸告美僑 立即撤離印度

【東京卅日同盟社電】據日日新聞駐阿根廷首都訪員電稱，美國務院已勸告僑居印度之全體美國人民立即撤離該地，據息現下僑居印度之美國人民約有三千五百餘名云。

國際簡訊

[illegible]

義官方鄭重否認 擬設法單獨媾和
希墨兩巨頭將會談

【柏林三十日海通社電】德國政界人士，以爲英美造傳義國希望單獨議和之謠言，實係「英國不安之徵象」，蓋英國對於地中海之局勢，異常焦急云。

【羅馬廿九日德國新聞社電】英美通訊社發表消息稱，義大利企圖單獨媾和，關於此事，義大利官方通訊社鄭重聲明，此項消息係英美本身企圖媾和之煙幕，盎格魯撒克遜國家應知義大利已自動參戰，今日繼續作戰之決心較前尤甚，非至民主主義與共產主義之集團完全戰敗，決不言休。

【羅馬廿九日哈瓦斯社電】史丹芬尼通訊社頃發出消息稱，英美兩國通訊社近曾發出一項消息，謂義國擬設法單獨媾和，此說純屬子虛，擅用意，殆在散佈煙幕，掩飾其眞正意向，英美兩國顯以最低代價，獲得此項解決辦法，但兩國須知義國參戰，本係出於自由意志，今後對於民治國家與猶太人[illegible]之聯合陣線，仍當周旋到底，直至獲得全面勝利而後已，此項決心，較之往昔尤爲堅強云。

【東京三十日同盟社電】據廣知新聞駐柏林訪員報道，靈通人士相信，自希特勒發表關於春季攻勢之演說後，在數日之內將與墨索里尼舉行會談。柏林方面消息傳日本駐德大使將參加會談云。

評論
五一勞働節與民生改善問題

在世界戰火正熾的今日，來紀念國際五一勞動節，殊使人不得不有無限悵惘之感。按國際勞動節的起源，係發生自一八八四年美國工人要求三八工作制運動。同年十月，美國總工聯通過自一八八六年五月一日起，定八小時爲合法工作日。翌年復決議以一八八六年五月一日起爲世界勞動節。

是故勞動節之起源，乃出於普遍改善世界民生的要求，其動機固爲人類之福利。然自一八八九年第二國際在巴黎成立大會決議以五月一日爲「國際示威日」，及第三國際假借民生改善運動爲階級鬥爭張目以來，此一五一勞動節即告失去其本來意義。因第三國際企圖以勞動運動爲階級鬥爭，爲其赤化世界之工具，遂使國際間之政治鴻溝日趨複雜，而政治問題之積重難返，致國際武裝衝突於莫可避免。時至今日，鋒鏑遍世，民生凋敝，勞動問題，早被遺忘於無形。

惟勞動問題既爲民生問題，其意義重大，並不因其被利用爲赤化工具而告消失。我們應該積極反對共產黨利用勞動問題以煽動階級鬥爭，但我們更應該積極從改善民生的觀點來消弭共產黨的陰謀藉口。而欲做到這一點，唯有切實執行三民主義中的民生主義。而在今天執行民生主義，必得從以下幾點步驟做去。

首先，我們應使全國勞動者——心力與體力的勞動者——知道，中國一天不能實現和平，其民生便一天不能有改善的希望；不僅無改善希望，且將日陷於更淒慘的境地。我們今天紀念勞動節，特別應該注重實現全國和平的努力。自中國全國和平而促使亞洲和平，進而謀致世界和平的實現，以求民生安定，民生改善，這才是今天紀念勞動節的現實意義所在。

第二，爲使中國實現全國和平，爲使亞洲迅速脫離英美帝國主義的榨取與壓迫，我們必須加強反共反帝的工作。因爲今天阻礙中國實現全國和平最力的，正就是共產黨和英美帝國主義。中國雖不是一個資本主義的國家，但共產黨過去所以得在中國煽動階級鬥爭者，是因爲中國在英美帝國主義的掠奪下，不無對民生不滿情緒的存在。在這一點上，共產黨和英美帝國主義，實盡有交互爲虐的作用。因此反共和反帝的努力，是實現解放中國與改善民生的同一前提。

第三，改善民生，就中國目前所處的現狀言，不是僅僅在要求減少工作時間或求片面利益；換句話說，我們不應從勞資對立關係上去求民生的改善。藉口改善民生而掀起勞資對立，是共產黨煽動階級鬥爭的戰略，是完全不適用於中國的國情的。國父曾稱中國祇有小貧大貧之分；貧窮是今日中國普遍的病象。我們爲求改善民生，應該從勞資合作，努力增加生產這一點做去。祇有努力增加生產，才能使民生得有改善之望。

第四，中國在經濟國策上，早已確定了中日經濟提攜的根本方針，所以中國的勞動問題，中國的民生改善問題，亦當以中日經濟提攜的觀點加以考慮。自中日戰事以還，尤其是大東亞戰爭爆發之後，國內失業浪潮與民不聊生的種種現象，業已形成當前最嚴重的社會問題。成千成萬的閒散人力如何利用之於生產工作，成千成萬的飢民如何得使溫飽，是中日經濟休戚相關下應該即予解決的民生問題。縱在戰時的條件下，亦應予以適當的解決。

以上各點，是我們認爲今天紀念世界勞動節所宜特別注重的。我們更應該注重一點，勞動問題不是局部的社會問題，而是普遍的民生問題。而能否改善民生，正是實現中國全國和平，實現中日合作，實現建設大東亞共榮圈的試金石。

陸軍將校訓練團首屆學員 昨舉行隆重畢業禮

汪兼團長親臨主持並致訓詞

【南京卅日中央社電】軍事委員會中央陸軍將校訓練團第一屆將校隊七十二名，自於三月廿九日正式開學以來，所有學術各課均已按照預定程序實施完竣，於四月廿九日上午，全體隊員謁陵致敬後，卅日上午九時，在光華門外該團本部舉行莊嚴隆重之畢業盛典，到國民政府軍政長官溫宗堯，褚民誼，陳羣，任援道，孫良誠，林柏生，劉郁芬，葉蓬，周學昌，陳春圃，李聖五，何炳賢，楊毓，蘇成德，馬嘯天，李謳一等，以及友邦來賓，總司令部野田參謀副長，最高顧問影佐少將，寺岡少將，海軍武官代谷少將等，暨該團全體教職員等數百人，濟濟蹌蹌，情況熱烈，由汪兼團長及團附楊揆一，鮑文樾，齊叔宣，教育長郝鵬舉等親臨主持，並懇切訓誨，八時餘，汪兼團長身御陸軍大元帥戎裝蒞臨團部，下車後，赴團長室稍息，與各來賓握手寒暄，至八時三刻，由蕭代參軍長及張總指揮官，陪同赴大操場檢閱，各來賓亦魚貫隨閱，是時全隊學員以及尉官隊學員等三百餘人，早已整隊肅立場中，汪團長在軍樂悠揚聲中，檢閱一週畢，九時正即在大禮堂中舉行畢業盛典，行禮如儀後，汪團長登台致訓，語頗懇切，爲勉備加，以努力充實幹部人才，及愛護民衆二點，諄諄全體隊員，作爲臨別贈言，各隊員恭聆之下，均頗感奮，又畑總司令長官代表野田參謀副長，及來賓代表孫良誠上將等，亦相繼致詞，末由學員代表徐樸誠致答詞，披瀝服從命令完成使命之決心，詞畢，汪團長親自發授畢業證書及贈品，全體隊員向團長，團附，教育長，顧問，教職員及來賓等行禮致敬，團長宣讀陸海空軍軍人訓條，齊唱團歌，高呼口號，聲震屋宇，情形至爲熱烈，呼畢宣告禮成，旋在操場上全體攝影留念，至十時正，復在大禮堂內舉行盛大茶會，並表演遊藝，以助餘興，由首都和運歌詠團，中央宣傳部歌詠團，新國民劇團等分別演奏，加之歌喉雄壯，樂聲鏗鏘，全場空氣至爲融洽，象徵新中國建軍前途之光明燦爛，至十一時餘，始於軍樂聲中宣告散會。此一幕在新中國建軍史上具有歷史的意義之盛會。

汪兼團長訓詞

【南京卅日中央社電】中央陸軍將校訓練團畢業典禮，汪團長訓詞大意，首述自三月三十日以來，整整一個月，各將校同聚一堂，爲復興中華保衛東亞兩大使命做種種訓練工作，和共同研究，各院部會長官也把自己在中央奉職的經驗，以及對大局的觀察，先後來團講演，對此表示感謝，各將校在軍隊中，均有重要職務，以寶貴的光陰到團受訓，完全本着「訓練從自己始」的精神，任何艱難辛苦，皆所不避，以求貫徹訓練自己及共同研究之目的，對此表示敬意。次謂，各位認定復興中華是自己肩上的責任，保衛東亞也是自己肩上的責任，把這兩個責任合而爲一，因爲這兩件事實在是一件，爲了復興中華，我們要怎樣去實現全面和平，怎樣把和平反共建國的基礎鞏固起來，爲了保衛東亞，我們又要怎樣和友邦同甘共苦，以爭取大東亞戰爭之勝利，這是我們肩膀上所應該担負起來的責任，我們具有這種責任心，所以要晝夜不息的來做訓練工作，此次的訓練雖然僅僅一個月，却可得到兩種結果，一方面是中央的意志，在此一個月內已對各位明白闡述，一方面各位的意見，也有機會在一起來共同研究，共同磋商，以求得解決的方法，各位回到部隊之後，應該本着這種精神，把所研究所解決的問題，傳達給全體同胞。使他們也好像來此受過訓練一樣，這樣才不辜負「訓練從自己始」的精神。說至此，主席對行將回防之畢業將校，提出兩點作爲臨別之訓示：第一點勗勉各將校充實幹部。主席說：不論友邦日本，或其他各國，都相信中國軍隊有他的優點，中國士兵素質優良，這種意見不僅見之於口頭，並且在報章上公開發表，對此優點，各將校不只要加以保存，還要使之發揚光大，建軍的要件是幹部，可是中國在不論是軍師旅團連營任何一階層的幹部人才，都感覺缺乏，這是我國應該十二分省察的，目前經濟困難，設備不周，固然要注意，式器也非常缺乏，但是我們應該把幹部人才不足，換句話說這個問題，放在第一位，我們應該認定幹部人才不足是，比經費，設備，武器的缺乏，更爲嚴重，經費不足，武器設備不足，固然要積極解決，而幹部人才不足尤其要銘心刻骨的記在心上，爲充實幹部，有能力，有經驗，有將才的，對於人才，我們要虛心謙恭，隨時超拔，我們應位於自己之上，不要失之交臂，同時對於新的人才，也要不斷的吸收，不斷的育成，使每一個時時的幹部人才，都能夠充實起來，這一點我們應該互相勉勵。兄弟以文人而爲軍事委員會委員長，對於這一點，尤其時時刻刻引以自勉，並願與各位共勉，我們必須有求賢若渴的心事，我們必須知道國家沒有人才，就等於沒有一切，有了這種心事，而且不斷的努力實現這種心事，這樣我們必定能夠使幹部人才逐漸充實起來。第二點勗勉各將校愛護人民，主席說：現在人民的痛苦，承行無除，但要保護人民，爲之解除痛苦，除軍火而外，更有力的，實在再沒有比較，行軍以不擾民爲本，軍隊本來以取得戰爭勝利爲目的，爲什麼不說以爭取勝利爲本，而說以不擾民爲本呢？這是因爲行軍最低限度先要做到不擾民，才能講到其他，好的軍隊，必須從愛民做起，救國必先救民，愛國必先愛民，未有不救民，而能救其國者也，未有不愛民，而能愛其國者，各位將校回到部隊之後，盼以此點與同僚與部屬，互相策勉，切記勿忘。最後，主席綜述臨別訓示，第一是爲國家之現在及將來，要留心充實幹部人才，要有求賢若渴之精神。第二救國必先救民，愛國必先愛民，以愛國救國的心思，由愛民救民做起。主席的結語說：今天是畢業的一天，也是臨別的一天，是訓練完畢的一天，又是一方面，此後各處一方，不能常見面，以此扼要的話，作爲臨別[illegible]位功業無量，祝各位健康，[illegible]與中華[illegible]意命。（以上係由記者筆錄大意）

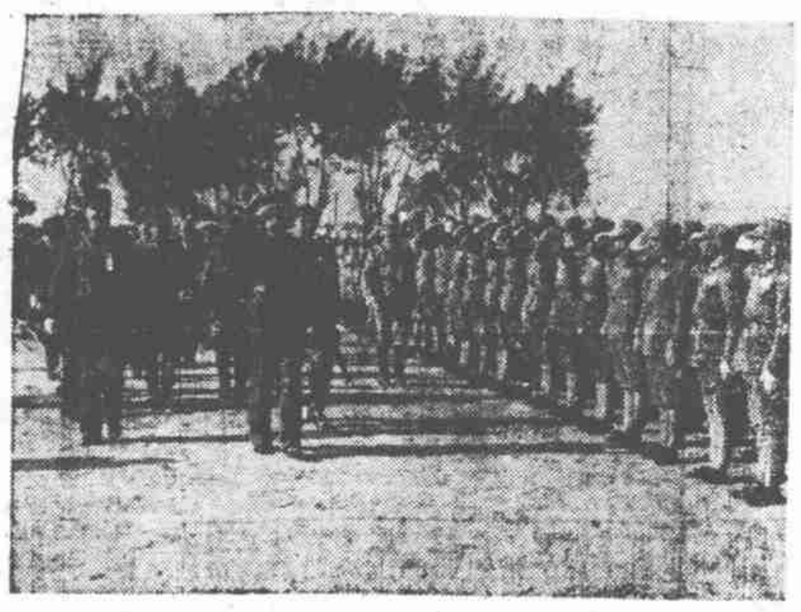

・汪兼團長檢閱中央陸軍將校團首屆學員・

畑總司令代表致詞

【南京卅日中央社電】中央陸軍將校訓練團畢業典禮，畑總司令代表野田參謀副長致詞，大意謂：今日汪主席親臨主持，本人躬逢其盛，無任榮幸，各位是中國軍隊之有力幹部，此次又入團受訓，修養訓練，以增厚中國軍隊之力量，再加欽佩，現在大東亞戰爭在中日兩國協力之下，已得偉大之成果，日本軍隊將以全力求大東亞之解放，中日兩國更應緊密提攜，爲大東亞建設而努力，吾人深信必能得美滿之結果，中日之共存共榮可期，東亞之解放可得。

孫總司令致詞大意

【南京卅日中央社電】中央陸軍將校訓練團畢業典禮，來賓孫總司令致詞大意：（一）軍人責在服從長官命令，主席爲中國之國家元首，爲中國之最高統帥，各位將校返歸部隊，必須使部屬明白此點，[illegible]

汪主席贈紀念珍品

【南京三十日中央社電】此次中央陸軍將校訓練團畢業典禮，有一須特記者，畢業將校均得到汪主席手書「博愛」兩大字，並附國父手書，汪主席所珍藏，在「博愛」兩大字之旁，並有訓練團團歌，均用珂羅版精印，所寶爲最珍重又最純潔之紀念品也，當此時，各將校以爲最紀念之品，藉以表其意，藉此發揚軍人精神之感。

美國海軍建設剖視（上）

美國大海軍計劃實施的進度，對世界戰局無疑有着重大的影響，當英美一般空頭政論家大喊建立歐陸第二戰線，迅速實現太平洋總反攻等口號的今天，羅斯福總統在上月二十四日對美國新聞界作了一個坦白的表示，他說：「由於鋼板不敷應用，造船計劃，一時尚難實現」，這一具體的表示，眞像在這些閉着眼睛瞎喊的政論家的熱光頭上澆了一盆冷水。

這裏我們願意對美國大海軍建設作一個客觀的分析。

一九三三年開始

美國第一次擴充海軍案，開始於一九三三年，當時華盛頓深感在滿洲事變時之所以不能左右時局，其原因不單是由於英國的不合作，更主要的還是自己的海軍實力的薄弱，於是就開始建造航空母艦以下各種艦艇三十二艘，合計十二萬噸。第二次在一九三四年，共擴軍案文生法案爲國會通過，內容計有主力艦六艘，補助艦九十六艘，合計共四十三萬噸。第三次在一九三八年及國會通過了建造戰鬥艦二艘，以及其他戰艦七十一艦，合計四十萬噸之第二次文生法案。這三次的擴軍案，據當時的估計，至一九四二年，美國將保有如下之龐大艦隊：

戰鬥艦	二七艘	五五萬噸
航空母艦	八艘	二〇萬噸
巡洋艦	五〇艘	四五萬噸
驅逐艦	一四四艘	二三萬噸
潛水艇	五六艘	八萬噸
特務艦	三〇艘	
總計	三〇九艘	一六〇萬噸

以這樣的海軍陣容來擔任美國國防，無疑連防守還是不很容易的，所以在一九四〇年一月三日國會又通過了第四次擴軍案，預計在達到一九四三年的三年間，可能增加航空母艦以至補助艦一百二十六艘，合共四十萬噸，也就是說，它將增加美國海軍實力百分之二十五。可是進至一九四一年，由於歐戰與日本南進，美國海軍界又感實力不足，於是在三月中旬至四月中旬僅十天中，羅斯福所提付國會的純粹海軍擴充法案，即達十餘件之多，所需款項，達三百億美元。茲將其內容與相關的國防法案，一併敘述如下：

一長串國防法案

法案名稱	撥款數目（百萬）	通過日期
一、海軍根據地擴充法案	二四二	三月十日
二、沿海岸海軍站建築法案	一八	同
三、第四次國防撥款法案	五三三	同
四、海軍緊急撥款案	三四、〇〇八	同
五、第四次補充國防經費案	一、五三三	十一日
六、下年度海軍經費案	三、五四六	同
七、第五次補充國防經費案	三、八一一	同
八、海軍撥款法案	三、〇〇〇	同
九、海軍軍需法案	三、四四六	十四日
十、空軍法案	四〇〇	同
十一、造艦法案	三、〇〇〇	二十日
十二、海軍工程法案	三四五	二十四日
十三、興建英屬地航空站	一六	同
十四、公共工程法案	一〇〇	同
十五、海軍補充訓練法案	三、四一五	同
十六、國防追加法案	四、〇七三	同
十七、第五次追加國防法案	四、三八九	四月一日
十八、非島防禦撥款案	五〇	四日
十九、下年度國防追加經費案	七、二八七	十四日
總計	三三、四七五百萬美元。	

除此之外，尙有有關於防禦性的七十億援助民主國家撥款法案，與以三十萬人爲目標的海軍增兵法案。

無可否認的，如此龐大的海軍建設計劃，不僅在美國歷史上是創紀錄，而且打破了世界各國的海軍建設紀錄。

蘇省府會議通過 重要議案多起

【蘇州訊】江蘇省政府，於廿九日下午三時舉行第七十七次省政府會議，李主席因公離省，未能出席，出席者張北生，余百魯（蘇凡村代），陳光中，唐惠民，后大椿，潘子義，方煥如，列席宗志強，黃山，主席張北生代，開會行禮如儀，報告事項：甲，宣讀第七十六次省政府會議紀錄，乙，主席報告：奉行政院指令，爲本府呈報清理田賦舊欠辦法，清理欠賦獎懲辦法，截串發追暫行辦法，清理舊賦委員守則，等因，自屬可行，應准備案，等因，又奉清鄉委員會令同前因，特此報告。（一）主席交議：據建設廳呈，以該處前與公路局合併成立時，用去文具印刷等件計法幣四千四百九十五元一角，擬請在前工程處三十年度經常費節餘項下勳支，附具合併臨時費支出概算書，轉請核示等情，提請公決案，議決：通過。（二）主席交議：據財政廳呈，爲據如皋縣會計專員呈報，蘇北行營飭知，以三十年十月三十一日爲省縣款結束日期，擬請轉咨蘇北行營規定截止日期，以便通飭結束等情，提請公決案。（三）主席交議：據財政廳呈，爲據泰興縣財政局電報蘇北行營派員提款，謹查明原案，呈請核示等情，提請公決案，兩案合併討論，議決：交財政廳辦理。（四）主席交議：據建設廳呈，爲蠶桑改良場請求增加徵收改進費，擬請自三十一年度上半期經常費三千九百六十一元，附具概算書，轉請核示等情，提請公決案，議決：通過。（五）主席交議：據建設廳呈，擬具船舶管理所組織規則草案，各區船舶管理所章程，船舶登記施行細則，新舊船舶檢驗準備案，行等情，提請公決案，議決：照審查意見通過。（六）主席交議：據秘書處簽呈，爲本府駐蘇地區通訊員經常費，因軍需步漲，擬請自三月份起按月追加旅費一項，超出二千餘元，經常費二千元，附具旅費報告單，暨重編支出概算書，請核示等情，提請公決案，議決：通過，交財政廳照發，（八）陳委員提：爲本省內河輪船及機器划船檢驗，各項章則，擬請修正，擬訂草案，提請公決案，議決：交建設廳轉飭辦理。

清鄉區黨辦處今日舉行「清鄉勞働節」紀念大會

敦請李兼主任出席致訓

【蘇州訊】清鄉區黨務辦事處民運組，爲使省會工界團體明瞭大東亞解放戰爭及清鄉意義，促成勞資協調，積極增加生產效率起見，特將本年勞働節，改稱「清鄉勞働節」，並定於五月一日下午二時，在該處大禮堂，召集省會各工人團體代表舉行「清鄉勞働節」紀念大會，屆時並將發表「爲清鄉勞働節告清鄉區全體工友書」，大會並已敦請該處李兼主任出席致訓云。

京市黨部新任主委 張克昌今起視事

【中央社京訊】京市黨部新任主任委員張克昌氏，定一日起正式視事，人事一方面，並無更易，以收駕輕就熟之效。

鐵鳥下的東京

「××地區，將爲空襲範圍」，這是東京防衛司令部發表的警報。[illegible]一條極熱鬧的大馬路上，[illegible]家家老百姓們同時出動，打水的打水，搬沙的搬沙，緊張，一個個面部毫無驚恐之色，指揮者插紅旗，（按日本防空報，插綠旗爲空襲警報，插紅旗相當於我國緊急警報。）各種車輛，照常行駛，路上行人，卻極其鎭靜，[illegible]

[illegible]只有防空壕的鐵鳥有兩小時之久，如此繼續來襲的猛烈轟炸，[illegible]

「大丈夫ダ！」（意思是沒有什麼關係！）[illegible]一個日本人說[illegible]（一九四二年四月十九日寄自東京）

今日德國慶紀念 主席電德元首祝賀

【中央社京訊】國民政府汪主席，以五月一日爲德國國慶紀念日，特致電德元首希特勒祝賀，電文如下：「德國柏林希特勒元首閣下，欣逢貴國國慶，特電馳賀，並祝貴國國運昌隆，閣下政躬康泰，汪精衛」。

各地農業改進區 成立設計委員會

【中央社京訊】實業部爲改進農產起見，決在各地設置農業改進區，茲已先後成立，積極推進工作，最近爲適應各地環境，由部通令各改進區設計委員會，所有各地設計委員人選，由各該改進區，就當地黨政各界及地方士紳熱心人士，遴選聘任，並報部備案，聞各地改進區，已將此項設計委員會，先後組織成立。

【中央社京訊】中國農村建設協會自上年成立以來，最近將與實業部合作司及中央農業實驗所合辦農情調查及宣傳指導區合作示範區等，工作異常緊張，該會定於五月三日上午十時，假座香舖營中日文化協會舉行第二屆年會。

捲煙臨時特稅開徵 國庫收入可月增千萬元

【南京卅日中央社電】財政部擬辦之捲菸臨時特稅及其徵收條例，自經行政院，暨中央政治委員會先後決議，通過追認後，頃悉財政部業已電令稅務署，定五月一日起實行開徵，此項稅收完全根據暫行條例所規訂之五級制，在徵收統稅以外，另行徵收之，即以每箱五萬支爲標準，分爲一千，八百，七百，六百，五百，五級，此項特稅實行後，國庫每月可增加收入千萬元，且決無任何困難可言。

華中草烟公司 決定增資

【中央社滬訊】據同盟社訊，華中烟草公司爲擴大營業範圍，除收買華中全部烟草外，並計劃向非律賓爪哇方面，年購烟草二千萬擔，故原定資本總額三百萬圓（實收二百二十五萬圓），已感不敷，茲悉該公司決定將資本額增加至一千萬圓，刻正向興亞院當局申請，一俟核准後，即將實施云。

【東京三十日中央社電】華北開發公司，於三十日午後，在丸之內鐵道協會召開臨時股東會，通過議案如下：（一）公司章程改訂案，（二）增加資本案，資本金增加九千三百萬圓，總額爲四萬四千三百萬圓。

補品權威

補力丁

積多年信用：才有今日盛譽！

有偉大功效：才有社會信仰！

全國藥房均售

治腦衰　心計過度，致腦力衰弱，思想閉塞「補力丁」强壯精神，活潑腦細胞，爲最合理之治療

補血虛　血虛，則面黄肌瘦「補力丁」直接補血，服後廿四時後，新血潮旺，面色徐徐紅潤；

療腎虧　「補力丁」强身固精：治療遺精，早洩，陽痿，以及一切腎虧各症，無不藥到病愈

救精枯　房事過度，或患嗜疾，致精枯多病，戕賊生命，「補力丁」能促新精，大量生產，挽救精枯

上海華德大藥廠發行

南市：方浜橋

華民飯店

通宵營業

❖新闢❖　❖奉送❖

特別間　大贈品

小孩精美玩具　高貴女賓用品

富麗堂皇　供應週到　佳餚美點　無不具備

馬車包車 免費接送（代付人力車資）

電話（二〇）七二一一九

・南市・

民國路同慶街卅七號

同慶飯店

娛樂勝地

通宵營業

敬備應時佳餚精美西點

馬車包車免費接送

電話　（租界）[illegible]　南市（二〇）七四九〇

南陽橋恒安坊

大生飯店

樂府雅境

通宵營業

敬備應時佳餚精美西點

馬車包車免費接送

南市電話（二〇）七四三八

中央運動場

回力球

今午五時半起賽

單打十盤

夏季票每張[illegible]元 已開始發售

上海

鑛金化學戒

勝美廠出品總發行所 廣西路一四三號 三馬路小花園 電話九〇五五四

庚映軒首飾號總經理 敏體尼蔭路一六三號 電話八一七五八

每只特價三元

明星香水廠　四馬路三三一號

門市部今日開幕廉價贈品

特價加贈貨品

硬質頭等肥皂　每塊特價二元 每人限購一塊

明星雪花　大瓶原價四元 特價二元五角　小瓶二元 特價一元二角

明星皂絲　大號原價四元 特價二元五角

明星洗頭粉　每包原價八角 特價四角五

贈品　購上列貨品滿國幣二元 加送小號香皂一塊 多購依此類推

明星花露水

明星生髮水　本廠香水名品

美麗牙膏

明星變色唇膏

明星爽身香粉

明星兩用變色胭脂

重價收買

磁器 玉器 金石 硯台 書畫 圖章 及各種古玩 特別收進 高價

拾雪畊齋

小叢書 有趣

第一種 妙不可言

第二種 無奇不有

第三種 豈有此理

利多謠言未能證實 雙馬廠單狂升疾退

中日各牌現紗仍趨上漲

昨日棉紗市況，中日各牌現紗仍趨上漲，雙馬廠單初開因受上日新舊法幣比價行將拔開之謠傳，市氣蓬勃異常，再創五千九百元之新高峯，又忽聞此訊不確，多方失望，紛來出籠，形勢突轉萎靡不振，一路狂瀉四百餘元，結果反見下跌，晨開價爲五千九百元，即爲本日最高價，較前收上漲三百元，俄聞新舊法幣比價拔開之說未經當局證實，同時軍用票亦告回降，人心轉虛，多方陣線動搖，跌風陡起，一路擁瀉至五千五百七十元，爲本日最低價，正午收市亦爲五千五百七十元，結果較前收下降三十元，半日間共有四百三十元差額，掉期多方貼出每包三十八九元，現貨獨升三百二十元，爲六千六百七十元，其餘各牌現紗均仍上漲，計六支熊蜂六千五百元，漲一百五十元，十支童子軍五千元，軋升二百五十元，十支紅寶蜂四千八百元，升三百五十元，十支紅雙馬五千元，棧單四千九百八十元，十支雙地球四千八百元，計升二百四十元，十六支紅金星五千四百七十元，十八支織女六千四百元，計升二百元，二十支飛機六千五百元，二十支雙虎六千七百八十元，二十支月琴現貨六千五百五十元，計升二百元，老稅六千六百元，二十支鴻禧七千另五十元，二十支金塔六千五百五十元，二十支藍鳳新稅七千二百元，二十支雙地球新稅六千七百元，二十支特金城五千五百元，二十支紅牽星六千五百元，二十三支大發四千三百元，二十三支金雞四千七百元，計升一百五十元，三十二支雙燈一萬另四百元，三十二支金寶星一萬另七百五十元，三十二支雙股藍鳳一萬二千六百七十元，又仙桃一萬二千六百五十元，計升一百五十元，四十支彩球一萬三千元，又金城一萬二千二百五十元，又金虎一萬二千二百元，四十二支陽鶴自一萬三千七百元，升至一萬四千元，四十二支藍鳳新新稅棧單自一萬四千二百元，後又退至一萬三千八百元，結果尙漲三百五十元，全市成交共計一萬二千四百餘包，內雙馬廠單佔一萬二千餘包。

天津帮供多求少 現金由漲轉跌

比上日回小一百五十元

昨日現金給赤暗市，由漲轉跌，二萬二千元大關又衝出後即回入，乃天津帮供多求少，現金號與銀樓幫賣意亦佳，日軍票回降，各方人心更形軟化，自晨每條（十兩）晨開因某證券號購抬甚力，進某號十兩，價爲二萬二千五百元，計開高六百五十元，但此價實有意抬高，故不久在現金號與銀樓帮賣勢中，容喊小五百元，二萬二千元始續有成交，北幫售出，市勢虛軟，又降三百元，退至二萬一千七百元低價，時有外行客戶委證券號拖進，抬升至二萬一千九百元，一點一刻後重見提上，最後成交價計二萬一千七百元，比上日回小一百五十元，當日有八百元差度，交易頗旺。

銀樓首飾金每兩兌出價掛小五十元，大新同行均掛二千二百五十元，（收進減二百元）紋銀掛十八元，黑市十六元，但銀幣一枚九元半，仍有買戶云。

貼現拆息

昨日匯劃票據貼現率每千元先做高至三十二元，後步降至廿元，最後二十五元，軋小五元，錢業公會拆息仍掛一角三分，至新老法幣差價每元爲三角三五分云。

昨日市場價格表

情行午上日今知欲　刊晚報本日今閱請

項目	價格	比上日	項目	價格	比上日
現金：			外股：		
晨開	22500		亞洲航業	14.50	平
午收	21700	小150	中國紡織	27.75	平
午後			公共汽車		
飾金：			英聯	36.00	
兌出	2250		怡和紗廠	44.25	小0.25
收進	2050		怡和啤酒	14.20	大0.40
外幣：			[illegible]	44.00	
日軍票晨開	7.61		自來火	19.00	大0.50
午收	7.35	小0.25	中[illegible]		
午後			業廣地產	32.00	小0.25
港幣	5.20	平	祥泰木行		
英金鎊	36.00	小100	[illegible]	24.75	
美金鎊	470	小10	[illegible]	14.20	大0.30
美金票	480	小10	[illegible]電車	31.00	
公債：			[illegible]和紗廠	22.75	平
統一甲種	68.00	大0.50	[illegible]話		
乙種	60.00	大0.90	會德豐	103.00	大2.00
丙種	59.80	大0.80	[illegible]公司		
丁種			上海毛絨	17.30	小1.20
戊種	56.80	大3.40	英國毛[illegible]		
棉紗：			[illegible]		
雙馬廠單	5570	大30	[illegible]		
現貨	6670		[illegible]	2.50	
10支紅雙馬	4980		[illegible]		
10支童子軍	5000		[illegible]		
20支月琴	6550		[illegible]		
20支藍鳳	7200		[illegible]志	26.25	小0.75
20支天女			[illegible]		
42支藍鳳	13800		雜糧：		
32支仙桃	12650		[illegible]杜豆	240	
棉布：			天津赤豆	235	
龍頭細布	289		湖南黃豆	247.50	
彩球細布	260.50		天津綠豆	248	
飛魚	243		[illegible]沙赤豆	235	
陽鶴	247		[illegible]沙[illegible]	159	
四君子嗶嘰	9.55		[illegible]杜豆	255	
大鵬細布	190		[illegible]紅[illegible]	165	
喇叭[illegible]	237		利字豆餅	65.50	
[illegible]布	205		牲記豆餅	69.00	
12磅地球細布	237		[illegible]	208	

公債暗市 反動回漲

昨統一公債暗市，反動回漲，香港方面之吐售，不若前數日急切，而同利同康售意較弱，公和實隆興勸工銀戶行來收吸，激起人心，買戶湧集，當日呈先跌後升之勢，致甲種開市六十七元，降一度，退至六十六元半，即步飛升爲六十八元，軋升八角，乙種由五十八元二角，飛升爲六十元〇三角，收價六十元，升九角，丙種開市五十八元五角，曾退至五十七元六角，即映升至五十九元八角，收市五十九元八角，漲八角，丁種未曾開出，戊種開市五十四元四角，低五十三元九角，我在買風中最飛上見五十七元一角，竟升三元四角之巨，共成交在一百萬元以上。

棉布盤旋略低

昨日布市波譎雲詭，起伏頗鉅，晨初開市承隔昨漲勢，龍頭細布新單爲二百八十六元，旋又升至二百九十元，新高峯，不久，因受紗價跌落，人心轉淡，散戶紛起吐售，但是大戶控制甚力，致撥跌不易，見二百七十八元低價，收市爲二百八十一元，又終至二百六十元〇五角，彩球細布二百五十九元，又老單爲二百六十一元，比上日軋低五元，二百五十三元，終爲二百五十元，十六元，飛魚二百四十八元半，陽鶴二百四十七元，五福二百四十二元，雙童二百〇八元，四君子嗶嘰紅單九元四角至九元一角，收市爲九元五角半，又黃單九元一角半，本廠布亦見轉降二三元，十二磅地球細布爲二百卅五元，富貴二百廿五元，又廠單一百八十五元。

錢莊均通融轉期 工商業安渡四底

昨日爲滬市工商各業四底比期，錢業各大匯劃莊，均已將往來各工商之長期信用放款結束清楚，茲悉收回之放款爲數甚少，十分七八均係轉期，其手續除將欠息付清外，總結放款數額幾何，則另訂新契約，一切手續致完畢，開本期，各錢莊新放大款爲數甚少，其未收回之放款均係去年十底轉期之賬款，業因各欠戶皆屬信用可靠之老戶，頗予通融，好在錢莊之四底云。

華股交易仍見良好 外股市況升降互有

華股交易上午仍見良好，行情午後轉平，人心告穩，堅定，中國內衣新股由廿六元二角半回降至廿五元七角半，永安公司五十五元，新新公司漸活，交易亦盛，七十四元半左右，成交不少，先施公司廿八元，新亞新股初挺至三十六元二角半，後回至三十五元七角半，中法新股六十二元半，升半元，生化廿五元，殊見挺秀，民誼藥廠升五角，四十八元，成交新亞材料廿元〇五角，世界礦，缺乏，成交不多，醫藥股，獲利多頭出籠，市已由漲轉跌，七十六元七元間，中華書局一百十六元，降一元半。

昨日外股市況，趨勢初堅穩，後市轉帶平疲，結果升降互有，全市共計成交三萬七千七百股，內以紙業有七千五百股爲最多，價自十四元五角，步退至十三元九角，結果軋跌三角，中紡有千股，價初自二十七元七角半，後又回至二十七元半，結果軋平，信和紗廠有五千五百股，價初自二十二元七角半升至二十三元，後退爲二十二元二角半，亦平，業廣有三千股，價自三十二元步退至三十一元二角半，軋跌二角半，上海毛絨有三千五百股，價自十八元一角一路退至十七元七角，後又回升至十七元四角，軋升二角，怡和啤酒亦有三千五百股，價初自十四元，後退爲十四元，升至十四元二角，結果軋平，亞洲航業十四元一角，公共汽車十四元半，計跌八角，中國墾業十七元，計升半元，英聯十五元，怡和紗廠自四十五元退至四十四元二角半，計跌一元二角半，開平五角，自來火二元，匯中二元，陳氏元半，新亞達二十六元，英達區二十三元半，計跌七角半，恆業買進十六元，賣出四十二元，餘未有成交者，以上均有成交，電話買進三十元八角，計升二角半，電力優先買進一百另二十元，賣出一百二十三元，會德豐買進十六元五角，賣出四十元，九十九元。

國米續見上騰不止 雜糧市況大都向上

昨日國米市價續見上騰，蓋因販戶甚稀，致供售缺乏，少數貨主乃趁機居奇，大致比前又喊提十元，南港早薄稻爲五百廿五元至五百五十元，又中次貨五百十五元。

一元，昨日雜糧市況大都向上，茲分誌於后：豆類來源呆滯，價又喊提五元，惟獨豆餅因內銷減退轉平，銷活價挺，黃豆類因到缺見俏，芭米亦以貨稀而貴，十元，包價爲一百五十八元，又沙赤四十七包，價二百五元，十二元至二百五十元，豆五百包，價二百四十四元，自出，平湖杜豆二百七十元，江北揀青廿一元，包價一百五十五元。芭米本街客銷不惡，價穩，挺升三五元，計開平湖芭米四百包，價爲一百七十六元至一百七十八元，迄到一百七十三四元，自出，西貢芭米一百五十包，價一百八十五元。豆餅內銷略減，國戶吐納不一，故市勢盤旋，價平，昨售開豆餅一千片，價爲一百二十二元，五月份利字豆餅六千片，價爲五十七元至六十元，五月份舊棧單五十八元，又七月份棧單五十九元半，又七月份新棧單七十元至六十八元。

日軍票昨見回小

昨外幣市況，日軍票初爲七元六角二分，俄見回下，爲七元三角三分，正午七元四角，終角，下午七元四角三分，比上日回小二角半，小票五元一角，美金票五元二角，香港票大票三十五元八角，又升近元，進價三十六元二角，英金鎊價在四百七十元間，美金鎊價在四百八十元間，已回小十元云。

中儲銀行滬行 減低活存週息

中央儲備銀行上海分行以近來存款業務，頗爲發展，而活期存款更鉅，此種活存進出繁複，所耗開支浩大，爲減輕損失起見，特自五月一日起將活期存款按週利息二厘減爲一厘，其活存數在一千元以下者則不計息，該行已通知各存戶云。

美琪　六一一一六　今天獻映　二時半　五時一刻　八時　史蒂　戈芝　珈麗　蘇聯音樂片　春之歌　片上附印中文字幕

大晄　三二二二三　二時半　五時半　七時半　埃德門羅　驚險飛行巨片　飛行男兒　萬高教四金環　丈室子面象生

南京　八四一三三　今天獻映　一時半　五時　一刻　八時　勞萊　哈台　最新鉅片　戲兵兒　上司頭痛　三軍棒腹

國泰　七三七五七　今天獻映　二時半　五時一刻　八時　曼麗　瑪丁　麥克　茂萊　都市兒女　粉色銀紅飢餓線　藝化浪漫迷惑七雲蝶人花

大華　六〇一九九　新片二時半　五時一刻　八時　雷門　諾伐羅　不朽宋教鉅片　賓漢　如戰如玉如花

金都　二時半　七時半　周璇主演　惱人春色　上下集　電31403話

新光　二時半　四時半　六時半　八時半　顧蘭君　舒適主演　蕭人約黃昏後　電43340話

皇后　二時半　四時半　六時半　八時半　王熙春主演　樂園思夢　電97777話

滬光　二時半　四時半　六時半　八時半　陳雲裳主演　歡樂年年　電84956話

金城　二時半　七時半　金粉世家　上下集　一次映完　電90114話

國聯　二時半　四時半　八時半　彈性女兒　電96361話

日語日人教授用華語解釋　校址麥克利克路一三三號　電話五三一三三

藝執

三十一年五月五日　第四一七期

夫子自道 ——回憶的片斷——

尤立

一

回憶起來，我也曾經做過教員，也曾經在教育界裏混過一個頗長的時期，但是到現在回想起來，祇隔也有十年左右的時期了，這眞是如夢一般的生活，但所可惜的，教與學的問題，在我的生涯中，所經過的時間是很短促的，僅僅只有一兩年的時間，實在已算是不足稱道的時間了。

我曾經做過小學教師，也當過初中的國文教員，時間雖然很短，但在一個相當長的時期，而且好學如我，在這時期是教的時期，毋寧說是學的時期，比較踏實而正確，你要說做教師，是有一些授課的知識，是不錯的，但是不敢自誇，因爲我如果說在這時期是教的時期，却大有遺漏之處，凡是做教員的人都知道的，是敎笑話，那只是一種貢獻在的情形。

從前的程度而論，補貢於敎小學幼稚園最容易，教大學最容易，但我在敎書的方法而論，却要算教大學最容易，我是敎過大學的人大家都知道的，敎授可以站在講台上，低了頭講，可以不管什麼秩序，學生們有沒有在聽講，是不是在什麼樣，都可以置諸不理，當然講完了自己的情緒，就算了了，早退，遲到的情形，學生們聽講的情緒，只要講完五十分鐘，聽到鈴聲，就可以下課室。而中學敎師却不同，尤其是在初中的，最要緊的是學生的情緒緊張，所以，敎員講下去纔有意味，如果學生情緒，敎員講些什麼，他們都不要聽的樣子，那就不容易再講下去，有的是在嘴裏嘰的來一下子，那更使敎員無法自容了。

中學敎員如果同學生不和，他們還要常常鬧鬧別扭，鬧逐敎員，爲了一些很微細的私事，要逐出去了，有時同敎員不好，用了趕逐了，一點也有理可喻，但還是鬧到，不通人情的，他們就鬧到學生，那當學員的書寫了，他們常常把敎員來當成玩具，而校長又是擁護住了飯碗，怕事應付大了，不敢得罪學生，而把敎員來作犧牲品，那纔使做敎員的哭笑不得了。

但是小敎生涯，俗稱「猢猻王」，那又有一種說法了，非常恰當。完全像父親管小孩子一樣，用功的，只要管到小孩子聽話，就是了，在他們打架的時候，一用眼睛，因是非，不管事，或者在發脾氣的時候，已經打鬧了，一看出事情來，那就站在公正的地位決斷一下，一切事情就完了，對受氣的學生，施一次急救，少說有三百個小學生，不過普通小學，至一天到晚，但也應該能夠的，雖然容易解決，但也聞得令人頭暈。

二

當我在當小學教師的時候，正是高中已經畢業，而還沒有進大學的中間一個空餘時間，那時候還只有二十左右的年齡，正是年少氣盛，對於教學經驗，還完全談不上，我對小學生，是用法西斯式的絕對嚴厲的手段的，鞭撻與戒尺，總不離我的手，往往不論對小學生打了再說，齊書背不出，固然要打，當時覺得是理所當然的，但是碰到兩個小學生在打架，給我發覺了，也是不問情由的打，這種辦法，在當時好像得意之極，但到現在想來，總未免使自己失笑了。

我年當小學教師的時候，對於國貴小學生的事，不久就改變過來了，因爲有一次，我無意中把一個頑皮的小學生打傷了，他的家長來同我理論，我記得：起初還不肯承認自己是錯的，把我自打學生的大道理說了一大套，忽然他那家長：「你如果不願意把孩子教好，還是帶回家去保存好了吧！」這一說說得那家長氣得幾乎跳起來，同我大大的爭論了一下，各不相讓，弄得大家不歡而散。

後來經過一個老同事的勸告。因爲他本來是我的介紹人，是我的長輩親戚，又是學校裏的教務主任，他初我當然不得不買他一點帳，靜心的聽他的教訓，後來經他仔細的一解釋，便得身爲教師的我，憑了一時的任性，胡亂的責打小學生，終究不是得計的辦法。

主任的話的確是不錯的，管理小學生的辦法，也不一定是非打不可的，有許多地方，用說服的精神，用理智來克服孩子們天真的野性，也未始是不可能的，只要不哄騙他們，不威嚇他們，好好的指導，所謂「人之初，性本善，」這話確實是不錯的，好好的領導他們向好的路上走，而不用打的方法，在那個主任的經驗說來，是完全辦得到的。

三

在隔了一個時期以後，我曾經轉入中學裏去教書了，當中學教員同小學教師的情形，却大不相同，中學生總在十四五歲以上，有的十七八歲或者二十幾歲的，他們的知識程度也高了一點，做人的經驗也深了一點，表面上好像是很不…

拾荒（木刻）　藝莘作

生動斗疑到那裏去。但是一般普通能力不強，經驗也不豐富的初當敎員的人，學生們就會由瞧不起而玩他們的花樣，在花樣做玩以後，又加處理不安，那往往會鬧出事來。

因爲有一次我的同事，他是敎發育的一個相當漂亮的青年敎員，服飾舉止，也很闊綽，但在他空閒下來，就去找些女學生說笑，並且要妄談戀愛，後來由於男學生的吃醋，訓育主任的發牢騷，鬧得滿城風雨，最後經過校長暗告，他只好自動辭職，一跑了事。

又一次，一個敎國文的同事，他已是中年的人了，因爲有一點嗜好，薪當敎員得到的一點錢，吃白飯還不够，那裏再能吃黑飯呢？沒有辦法，只好偷偷的向學生去借錢，老師向學生借錢，本來是有失體統的，後來學生逼着向他討錢，給校長發覺了，他只好請他另謀高就，還有一次是一個敎體操的同事，他家道貧苦得很，雖然在事業上以前，不過當敎以道德是清苦的，他因了生活的驅策，名利的誘惑，於是就想出路，向上爬，才去偷偷的把持校務有當當父兄的學生，尤其結交一個父親當局長的學生，他希望在那師長手下謀一個差事或副官之類，也不但請那學生吃玩，還在大考的分數表上，亂加分數，給別的學生知道了，大鬧起來，引起了罷課的風潮，他沒有辦法，只好帶之乎大吉。

這三件，都是我親自經歷的失節敎育界諸白的事實，但有些是因爲親身或究然而鬧出來的，因爲露陋關係，也忌記不勝記。

四

以上所說的，也算是我的敎學經驗，但說來也是很淺薄的，因爲我擔任敎員，時間並不長，同時擔任的功課並不豐富。要，所以寫出來的經驗，也並不豐富。

最後，我要說些當敎員的生活情形，也可作爲本文的附帶條件。所謂十個敎員九個窮，當敎員的清苦，是可想而知的，我在敎育界混了幾年，耳朵裏裝滿了窮字，不要講小學敎師了，就是中學敎員，也何嘗不是在鬧窮，但有些公務員，他們還可以偷偷撈撈的作弊，顯然是犯法的，但爲環境所逼，好像不得不如此，不過當敎員的，實在是最感痛苦的，想作弊也無從作起，因之有向學生借錢或約學生馬屁的情形出現，說來實在很痛心的。

至於說到我自己呢！我在是早已脫離了敎育界了，以上所敘的回憶，總是事變以前的事，現在當然也不如此了。不過我爲什麼要脫離敎育界呢？如果要很坦白的說出來，那完全是爲了經濟，我雖並不想陞官發財，但我所需要的，是生活的安定。由於我的家庭負擔相當重，即使拚命的節省，也不能維持我最低限度的生活，由於沒有辦法，不得不忍痛的離敎學生活。

我現在不是在講笑話，目前的小學敎師，只有不依靠薪水來維持生活的，如何把敎員的工作，作爲生活上的消遣，「野菊不做」爲當月不發乾水，也沒有關係，因使欠上幾個月薪水，也沒有關係，那才可以安於職務，其次是家裏有財產，把敎育工作認爲是實際上的慈善事業，把自己的心血佈施給下一代的同胞，而將來問題，可以不問，這種人也可以把敎學工作爲他們的終身事業的。

但學校裏也有許多學者，雖然我的敎學經驗中經歷到的，如設新人孤的私立學校，腐敗的敎育學校，現在的學店，不過也說不盡說，並且也不需我再說下去了。

殊途

伍儁子

春日的陽光，疏懶地從窗口穿進小室中來，在地板上描成一片淡黃的顏色。青年全剛從被窩裏像地鳥醒所動般的從夢中醒來，揉一下眼睛，看着冲淡的陽光，又疲倦而懶散地打了一呵欠。

他倒臥在枕上，心裏剛剛着昨夜情景，仍然盤踞在心頭，摘取他底情緒和思索。

那新鮮而微含有羞澀的印象，又使他沉吟地咀嚼着了：多年未見的弟弟自上海返回古城裏來啦。弟弟剛壯魁偉，十八歲的青春，帶來剛毅果敢的熱情；同樣賦有他哥哥的氣質，又使他時時沉醉…

…地迅速而有力，臉上永遠閃着他所的花久別重逢的喜悅，年青人組成有趣味的小圈座內有四個年青人組成有趣味的小組座談。

他記得他在喝了少量的酒以後，用迴憶和感想的語調對弟弟說：「四年的別離，你該知道我爲你花費了若干思念的情感！你看到我在去年冬天，用筆名在某報副刊上連續發表的散文嗎？那是用幽緬與排惻的筆調寫的……」

他發着沉重的衰鬱，用急燥而天眞的打斷哥哥底話：「不要說了。」

「但是何必在這樣的場合說起那些舊日的呢？」然後又在燈光下大聲地把酒杯撥了一撥，於是他默默地，站起身來，便停止了。和兩個年輕人歡談起來。「…他不知道說什麼……」

我的情感也是如此擾亂了。那何以是這樣的悲觀呀！」

他心裏蕩漾着一種抑鬱，他從在窗前的街道上。由斷續的聲音是急迫地，抑止住了他底心的悵惘。所感覺到的就是一片空虛的迷茫。於是他又捱着地走回家裏來。

躺在床上，當他在枕上思索着，失眠滋味時，弟弟剛強的聲音，切斷了全剛的回想。兩眼睜着了寂寞的門被推開來的聲音，切斷了全剛底回想。弟弟爽朗的精神，拉着地走了進來，說：「哥哥，這樣懶的春晨，你還不起來嗎？」

「哥哥，這樣懶的春晨，怎麼可以留戀的呢？」

關於寫作

伍儁子

（一）寫作需要技巧嗎

寫作是一種藝術，技巧是形式小技，爲一般人所不足道的。但是一篇文藝作品假使不是沒有技巧而已，也必須有技巧的。一篇散文的組織，字句的選擇，這些都是技巧修養的成就。一篇作品如果要使讀者得到「善」的啓示，則作者必須要在「美」上用功夫，這樣才能使讀者引起興味而領受。

內容與形式是並重的：我們不能偏重在纖巧的技巧上，同時也不能完全不需要技巧來渲染。論到寫作，便必須在「技巧」上要一點花樣。

（二）文字的輕薄和其他

最會幹一筆抹殺的把戲而所謂批評家，差不多都異口同聲地斥責文章的輕薄性。這就是說凡一切講究辭藻美麗的文章皆要不得。這種論調且丟開不談。如果認眞地看一下，則詩，小品散文等作品，即使文字輕佻一些也犯不了殺頭罪，祇要保存着獨特的意境就行。相反地美麗的散文才能有讓人鑑賞的機會，否則一篇流水帳的文章，有何價值可言。至於小說上，則文字只可平實而不可輕佻。那些隨筆式的小說，完全是像娼婦以媚色悅人。不講究布局的緊湊，只拉扯些濃烈的對話裝放進去完事。這不是正格小說，我們不得不被迷惑地顯露它。批評家們請睜開眼睛來，認清了「輕薄」的意味。

（三）說謊話的作品

夏天納涼時大人說給小孩聽的故事，都是謊話或是無稽的；但這些故事却有它眞實性存在着，這些不過是說故事者在生活過程中，耳聞與傳聞的錯綜罷了。寫作也是如此。作品中所敍述的故事，並不是真有其事的，一切皆是編排成的謊話。可是這些謊話並非野狐禪般地在紙上說謊；都是由作者經歷過和傳聞所得以及合理的想像等具體地縫製寫成的。所以其中含有百分之百的眞實性，完全與社會人生相契合。

一篇地道用呆板地「老套」的題材，這是爲那些作者底手段。怎樣如何抓住讀者的作者，他會用那點說謊的嘴，說一則人間能有發生的可能性的故事。這樣，文藝既不乏「眞」，又不致失去了「美」，方可能上水平線上去。若是一味地「老套」，刺耳不堪，則作者徒然在材枯窘，讀者又感到乏味。唯一地挽救之術，就是敎你得在文藝作品中，說一個不虛幻的謊。

（四）爬上創作的階石上去

由初習寫作到寫作純熟的過程中，作者必須吃力地費若干分階。由臨摹到創作是尤其緊要的路徑。初習寫作時免不了要摹仿先成名作品中的風格與字句有希望的人能逐漸地通過階段，從模仿中熟習出來，另創一新的風格站向創作的階石上去。沒有希望的人們卻從一窩上一心一意的臨帖。即使到了可以亂眞的地步，他們總缺少自己的風格；擬了沒有的生氣的柔性手段，永遠走不得到創作的境地。如果要想擺脫這一作法的成功的作品，在他只是一個水不透空的池塘。另外，出去，走進是多謝多想的老話。「祕」訣逃避不了：不要鑽進一作家的所闡而鑽入牛角尖中去！

本報爲調整外埠發行事權緊要啓事

查本報一部份外埠發行事宜向委中央書報發行所經理出版以還，自五月一日起所有本報外埠發行事宜一律收歸自辦，嗣後各分銷處須納保證金二元，各分銷處對於中央書報發行所如有未了賬款仍須全部負責向該所清償，五月一日起五天以內具快函來社並將保證金同時匯下，滿期未能照辦者即行停止發報，各分銷處熱忱推銷至爲感幸茲爲謀本報發行事權起見，業經與該所商定，內來快函說明正式理由。公鑒，各分銷處分銷本報每份自五日以，三，各分銷處對於上列兩項表示同意即請匯款發生困難時請於五日以…

新中國晚報增價啓事

敬啓者，近以幣值貶值，因成本增益，計價，自本月一日起，每份改售法幣四分，下午四時出版。

訂費：每月一元八角，半年… 貳角，一月六元，三月十七元，半年三十三元，全年六十四元，如蒙定閱，請直接向本報發行科接洽，專差送遞，保無遺誤，爲優待長期定戶起見，如在五月十日之前，仍照原價收費，各注意此啓。

工部局本年度預算
業經董事會通過
總額爲一億一千萬餘元

工部局情報處發表：民國三十一年度之該局預算草案，以及新稅源小組委員會所提之各項建議，業經財務委員會於本年三月二十三日四月十日及二十三日先後開會審查，復由財務處處長編成最後預算，於昨日（四月三十日）董事會開會時，連同說明書，提出考量，旋經通過。查在現有情況之下，收支之應相抵，殊爲事屬至要，財務委員會及新稅源小組委員會之研究如何使收支相抵，費時頗久，認爲有向本局建議實行徵收若干新稅，並增加現行捐稅之必要，據財務處處長報告，此次本局，編製本年度收支預算之辦法，與前數年不同，緣自一九三一年起，本局將教育費之預算另行劃開，本年則認爲宜將此種辦法取消，而編一整個之預算案，最後之預算案如下：

一，經常收支：本年度之經常收入，約一〇四，五二五，八五〇元；本年度之經常支出，約一〇四，五〇七，〇九〇元；經常收支預算盈餘，約一八，七六〇元。

二，臨時收支：本年度之臨時收入，約一四，二一七，八七〇元；本年度之臨時支出，約一四，〇一八，八八〇元；臨時收支預算盈餘，約一九九，〇〇元。

（甲）經常收入：本年之經常收入，大部係從少估計，所望常地情形不至更形惡劣，而使現所視爲可得之稅收，有所妨礙，預算各種來源之總收入，約爲國幣一〇四，五二五，八五〇元，比上年度增二四，四一六，一一〇元，或增百分之三〇．八（一）前擬增收之營業稅並未列入，緣已決定從緩徵收，至本年年底再行考量。（一）地稅，一八、一七〇、一四〇元。本年上半年地稅之稅率，係照上年辦法，以所估地價百分之一，三五計算，另加附加稅百分之四十，局產及免稅地產概不包括在內，自七月一日起，稅率一律增爲百分之二、五，惟稅收總額少估二成，留爲或至發生意外情事之餘地，其已發展但未註冊之地畝，在本年內可望照章納稅。

（二）西式房屋之市政總捐，二一，九三〇，〇四〇元。本年上半年此項總捐係照上年辦法，照所估租金百分之二十七計算，另加附加捐百分之四十，空屋局產及免捐產業均除開不計，七月一日起，捐率一律增爲百分之五十，至所估租金總額之比上年高，由於業主自用房屋及出租房屋之租值經重新估計者業已加多，而新屋告竣者，數亦不少，又可除照常將空屋不算外，中區及東區之工商業所用西式房屋，每有因停止營業致無人住用，故將所估總捐之中區租值削減百分之五之七，東區削減百分之七，又自預算之收入總額內減去百分之三十，留爲發生意料不及情事之餘地。

（三）華式房屋之市政總捐，一，四八九，一三六〇元。關於西式房屋市政總捐之上開說明，亦適用於華式房屋，惟工商業所用之此類房屋，或有因歇業而無人居用者，並未將其所估租金減去，其預留發生意外餘地而預算收入總額內減去之數，在華式房屋方面，認爲可以較低，所以預算案內所列房屋六八、〇〇〇元，華式房屋四八〇元。西式房屋之市政特捐，比上年少二、六六八、〇〇〇元，華式房屋比上年少二五一、五二〇元，此由於本局決定自本年一月一日起，停在滬西特警轄區之內，收此項特捐，此種辦法爲民國三十年十二月十日本局與上海特別市政府所立協定條件之一，市政府現時所收市政特捐以在鐵路線以西之區域爲限。（待續）

此項收入總額係以減低百分之二十五計算。

（四）市政特捐，西式房

工部局增加各項捐稅
房捐增百分之五十

據工部局布告第五八七號（爲本局增加各種捐稅事）云：爲布告事，照得自本年七月一日起本局之地稅增爲百分之二．五，市政總捐（房捐）增爲百分之五十，又自本年五月八日起，娛樂稅自百分之十增至百分之三十，合特布告周知，此布。西歷一九四二年四月三十日。又據工部局布告第五八八號（爲本局徵收旅館餐館等住宿飲食及娛樂捐事）云：爲布告事，照得本局業已核准，自本年五月八日起，凡旅館餐館酒店跳舞場茶室等場所，因接待住宿，供給飲食，以及在各該場所內舉行任何種類之娛樂，所開一切賬單，數在五元或五元以上者，應另行徵捐百分之十，合特布告周知，此布。西歷一九四二年四月三十日。又據工部局布告第五七九號（爲本局徵收物品販賣稅事）云：爲布告事，照得本局業已核准，自本年六月一日起一切物品之零售，概行徵收販賣稅百分之二，合特布告周知，此布。西歷一九四二年四月三十日。又據工部局布告第五八〇號（爲本局徵收電話稅事）云：爲布告事，照得自本年五月一日起，本局徵收電話稅，辦法如下：（一）住宅電話每線每月收稅五元，辦事處電話每線每月收稅十元，（二）住宅電話分機每線每月收稅二元，辦事處電話分機每線每月收稅四元，（三）新裝電話每具收稅五十元，（四）電話過戶每次收稅二十元，合特布告周知，此布。西歷一九四二年四月三十日。

物價以新法幣爲本位
社局擬具處理辦法
嚴密取締投機安定民生

新舊法幣發生差額後，一般無知商民，乃乘機取利，高抬物價，其影響民生，擾亂金融甚鉅，市社會局有鑒及此，特依據財政規定調整貨幣實施辦法三項，擬具臨時處理辦法五條，除分別呈請市政實業二部備案外，並將由該局公布週知，以安民生，茲嚴密取締，辦法原文照錄如次：各條條文：一）各種物價應以新法幣爲本位：（二）各種貨物須標明新舊法幣兩種價格，而新舊法幣之折合，應依照銀行掛牌爲計算標準：（三）物價爲新法幣者應依照中央儲備銀行掛牌折合計算，不得任意高抬：（四）物價以舊法幣計算而以折法幣支付者，應依照中央儲備銀行掛牌折合計算，不得故意抑價：（五）凡在民國三十一年三月三十日以前所簽訂之契約，未經特別約定者，應恪遵財政部通令，以舊法幣計算支付，但三月三十日以後訂立契約須載明新舊法幣，其未載明者，應以新法幣支付云。

滬西區公糶
糧局直接辦理

市糧食管理局以西區貧民衆多，爲迅速調劑該區民食供應起見，昨日（卅日）再舉行第五次公糶，由糧局直接辦理，購米市民擁擠異常，特警署亦派遣警察在各公糶處維持秩序，自朝至暮，各公糶處所得配給公米，悉數售罄云。

通過滬郊警戒線
日陸海軍當局規定辦法

日陸海軍當局爲維持市治安與防止不逞之徒潛入上海起見，特於五月一日由上海方面陸海軍最高指揮官發出佈告，規定自五月十日起，凡通過上海四郊警戒線者，必須持有縣民證市民證或相當之證明書，兩租界市民在未領得市民證之前，可向上海特務機關工部局公董局領取特務機關發出之臨時通行證，亦可通過警戒線，茲將佈告原文及陸海軍報道部長談話分誌於后：

佈告：爲佈告事，查爲維持上海市治安起見，五月十日以後，欲通過上海市周邊日本軍警戒線入滬者，以持有縣（市）民證或相當官署發給之證明書者爲限，若通過該警戒線時，對日本憲兵或步哨應提示縣（市）民證或相當官署發給之證明書，如違反前項規定或用僞造證明書而謀入滬者，照軍律重辦不貸，此佈。昭和十七年五月一日，上海方面陸海軍最高指揮官。

陸海軍報道部長談話：日軍爲便利警戒區內華人通行與維持治安起見，前依照昭和十四年七月二日頒發之華中日軍警戒區內通行者取締綱領，對警戒區內一般居民發出縣民證或市民證，以證明其身份，並得在警戒區內自由通行，此次乘大東亞戰爭爆發之機會，爲傾力建設明朗上海計，自五月十日起，凡欲通過上海四郊日軍警戒線進入上海者，以持有縣（市）民證或相當之證明書者爲限，以防止不逞份子潛入上海而發生事故，期維持上海治安更臻安全，故通過該警戒線時，應對日本憲兵或步哨出示縣（市）民證並受其指示，又過去上海公共租界及法租界居民，持有市民證者從無一人，致欲在警戒地區內通行發生種種不便，兩租界茲決定於最近亦普遍發給市民證，惟領發市民證必需相當時日，乃可竣事，是以該時期中，對尙未領得市民證者，爲便利其往返通過警戒線

公共租界當局規定
市民證照片式樣
由照相館業指定會員拍攝

公共租界領取市民證，不日即將實行，其詳細條例，已見各報，茲悉關於此次領證所須之照片，亦經當局規定式樣，委由照相館同業公會指定會員照相館承攝，除式樣劃一外，各人胸前並須填註姓名，故該項照片，無論何人均須新攝，原有照片，一概無效，其取費亦經規定因每份暫收二元二角，惟屆須手續頗繁，各照相館大約須本月十日左右始可開始拍攝云。

本市勞働節籌委會
發表告全市工友書

「五一」爲勞働紀念節，本市各工人團體，爲隆重紀起見，爰於事前由工整會，郵務工會，兩路工會暨三工會等團體，特組織上海特別市五一勞働紀念節籌備委員會，頃該會特發表告全市工友書，茲錄原文如次：

親愛的工友們，偉大而莊嚴的在我們工運史上永垂不朽的五一勞働節又來到了，光陰真迅速，去年我們舉行慶祝這偉大節日的盛況，還清楚地記在我們的腦海裏，轉瞬間却又是一年了，去年希望今年的情形會好轉些，可是今年的情形是怎樣呢？在今年這個年頭全國大多數的同胞都感到生活萬分困難，尤其是我工界同胞，只靠勞力收入極微薄的工資，眼看着養活自己的一個人都不可能，不消說養活一家數口了，還有一般特殊的關係工廠停閉而失業了的，更陷了飢死別無他路，工友們，我們是這樣地在死亡線上掙扎的時候，還有什麼心情來慶祝這個偉大的佳節呢，然而我們要知道，這個偉大的勞動節，是先烈們留給我們的遺產，一種可寶貴的奮鬥典型，我們怎能不寶愛它，怎能不慶祝而紀念它，而且還有一層，我們越困難，越應該舉行慶祝和紀念這個佳節，以鼓起我們的奮鬥精神來，我們來慶祝，但不必舖張，舉行一個簡單而莊嚴的慶祝儀式吧，我們來紀念，但不要徒托空言，拿我們的奮鬥行動來紀念吧，大家應該知道我們的生活爲什麼這樣困難呢，這是由於目前全面和平尙未實現，大東亞解放尙未完成的緣故，因此我們要解決生活的困難問題，就應該第一與友邦合作，輔佐英美的侵略勢力，使大東亞解放實現，第二努力把和平反共建國運動，使全面和平完全成功，但是要達到這兩個目的，工作是非常艱鉅的，在勞動的立場我們至少須做到下面這幾點，第一，我們要努力實行新國民運動，把自己做成一個新勞工，第二，我們要健全自己的組織，加强自己的訓練，把我們的團體做成一個有力的軍隊，第三，我們要服從政府的領導，同時要請政府把我們所不能做的事給我們做到，如制止投機囤積，實施計劃經濟，促進勞資合作，疏通原料來源，保障勞工職業等，都是我們所最迫切期望的，第四，我們要努力生產節約消費與我們的生活程度減到最低點，好了，不必多說下去了，就是這幾種工作吧，我們如能把它都做到已經够了，可是最要的工友們還有最後一件就是我們還要注意衛生，保持我們的健康方能提起了精神來奮鬥，現在就此結束，讓我們來高呼下面這幾個口號：（一）紀念本國勞動節要實現全面和平，（二）紀念本國勞動節要實現大東亞解放，（三）我們要努力保持自己的健康，（四）我們要實行新國民運動，（五）我們要健全組織加緊訓練，（六）我們要服從政府的領導，（七）我們要努力生產節約消費。

銀行職員騙妻鉅款
迷戀名妓遺棄糟糠
髮妻要求贍養費十萬元

住霞飛路一九五八弄卅七號蘇州婦人潘詠林，今年卅七歲，係吳縣潘姓望族之女，受過中等教育，民國二十年十月間憑媒妁與同鄉顧慶棠（現在國華銀行充行員，結婚以後夫婦情感和洽，而顧深知居家有，因之陸續向借現款珠飾鑽石等共十餘萬，至廿年夏間顧又向妻商借不遂，彼此反目，潘氏向顧索還前欠，顧付給國華銀行七月卅一日期支票二張各五萬元，至七月下旬顧託詞周轉不靈，囑妻將七月卅一日支票轉至九月卅一日併兌付，至九月卅一日款不兌現，均因無款存儲退票，向顧理論，顧反避而不見，從此拾外與名妓徐默娟（即至上年十二月間始由潘氏偵知乃夫與名妓徐默娟）姘居於霞飛路一四一二弄二號，雙宿雙飛，儼似夫婦，留連忘返，迷惑不省，屢向理論，始終不理不睬，潘氏以丈夫如此無良，責囑故意捐棄，顧前借款，追不置而憤，委律師代表提起訴訟，請求離婚，追償日常生活費，用至六十萬元，又離婚以前損失共計拾萬元，並附追欠款十萬元，須另給教育費用共同領養之五歲女孩，丈夫不履贍養

白利南路大火
燬屋九間灼斃女孩
大西路熱水瓶廠亦告失火

昨晨一時半，滬西白利南路曹家宅三號張順興盒子作，突爾失愼，頓時火星四竄，延燒甚烈，且因天旱乾燥，一發不可收拾，經救火會驅車前往，竭力灌救，歷兩小時之久，南行撲熄，是役除起火之三號全部付之一炬外，並波及一號，二號，四號，五號，及十六號樓面等，共燬房屋九間，當火熾時睡夢中驚醒，居民咸於紛紛逃避，秩序大亂，其間有喬姓住戶十一歲女孩喬阿四，因無法逃出，慘遭葬身火窟，迨救火員清理火場時掘出，則已形同枯炭，慘不忍睹，其母喬姜氏，（年四十一歲）亦因逃避稍遲，爲火舌灼傷胸面及腎腹等處，事後經救護車將氏舁送同仁第二醫院施治。

又昨晨一時四十分，大西路洋家宅五十七弄四十一號永生熱水瓶廠，忽告火警，燃燒甚烈，約歷兩小時之久，始經救火車撲滅，焚燬樓房內彈簧甚夥，此外寫字間兩間亦遭波及，損失甚鉅。

又昨晨九時，威海衞路四一四號民立中學內堆置廢物間內，不知如何突告起火，歷一小時許撲熄，燬屋一間，損害尙輕。

又昨日下午一時一刻，北山西路泰安里一〇七號突爾失愼延燒，迨救火車得訊前往時，早已冒穿屋頂，延燒兩鄰，約兩小時方行灌熄，除起火之一〇七號房屋全部焚燬殆盡外，並殃及一〇九號一一一號，共燬樓屋三幢，損失頗鉅。

日本木刻油畫
今起展覽

中日文化協會上海分會最近正在籌備舉辦日本木刻、油畫，中日洋畫，中國書畫等三大展覽會，而日本木刻油畫展覽，定一日開幕，已籌備就緒，茲分誌各情如次：該會爲使國人認識日本木刻油畫之價值起見，日經積極籌備後，刻已決定於一日起至三日止，假靜安寺路跑馬廳對面金門飯店九樓舉行展覽會三日，歡迎各界前往參觀。

中國書畫展覽會，業已定於五月十九日起至二十一日止，在虹口舉行，爲期三日，現已開始向各書畫家徵作品，前往應徵參加者，頗爲踴躍，其徵求期限規定至十六日截止，歡迎尙未應征之書畫名家及收藏家從速參加。

該會爲溝通中日洋畫藝術交流起見，爰特舉辦上海洋畫界洋畫展覽會，定於五月廿五日起假本市中心區舉行，爲期一週，至三十一日閉幕，各項作品，業由該會開始向全市洋畫名家徵求陳列，前往應徵參加陳列者，已有三十餘名，作品頗爲名貴，茲悉該會已定二十二日截止徵求，深盼尙未參加應徵作家，踴躍加入，惟該會對參加作品有權審定應徵畫件，剔選展覽，同時對參加作家每人不得超過陳列作品五件云。

警局鞏固各區治安
通令實施戒備
南市保甲隊一日起服務

市警察局以五月已屆，爲確保本市各區治安之鞏固，昨特令飭南市，閘北，滬西浦東等各警察分局，在各該區境內，實施戒備，凡各衝要地區均加派崗警，隨時檢查行人，所有各分駐所警長，尤不得無故擅離職守，用資衞護地方，而策安全。

南市保甲總隊爲增強市民自衞力量，確保地方治安，自經實施訓練以來，刻已積極訓練完成，今晨（一日）起正式服務，凡南市毘連法租界各鐵門地區均分別派遣雙崗協助警察維護行人秩序及檢查工作，同時南市城廂區一帶，亦分佈崗，各該隊員悉致武裝，並穿黃色制服，精神煥發，市警察局長盧英定於一日親蒞保甲隊舉行檢閱，該隊於昨日午後曾召開隊務會議，對隊員之給養等問題，均經縝密商討云。

海報今日出版

鄭重籌劃達半載之海報，規模宏大，羅致當今文壇全體健將出動，內容豐富，別具風格，實爲本埠小型日報中之翹楚，茲定於今日（五月一日）出版，內容方面，除張恨水之「回春曲」，穆時英之「紅粉金戈」，顧明道之「劉秀三」，何家支之「上海鳥鳴春」，張愴子之「上海新潮」等外，陳小平之「愛的旋律」，復得北方名畫家吳一舸及曹涵美兩君担任繪製連環畫，排日刊載，精美絕倫。

綠寶酒家開幕

三馬路廣西路口綠寶酒家籌備已久，羅致粵菜茶點以及臘食鹵味，應有盡有，廚師均係百粵名庖，內部佈置，尤見革新，侍應特經訓練，開定於今日開幕，並將綠寶名茗香茗二天，以示優待云。

趣味

農曆壬午三月十七日

第四一六期

押寶掌故

天賭星

上海一名洋場，洋場裏的賭場，有許多是洋賭，有一種叫做花旗攤，一名花旗攤，足見是美國貨無疑。拾布上畫的是一二三四，紅木箱裏裝的也是四粒骰子，但拍子上開寶以後，唱起來的仍就是中國規矩：青龍，白虎，進門，出門。

原來這就是國貨的押寶，押寶上面也還有一個四方的銅盒子，有底有蓋，當中是空的，有一個活動的芯子，半邊黑，半邊白，白的一面對着，就是青龍白虎進門出門的南針，所以又叫做「白心寶」。

「白心寶」是人做的，完全賭着做者的心裏，做寶的人總是關在一個小間裏，從窗洞口傳遞寶盒頭，他把從窗口裏研究押寶的人的心裏，如果他自告奮勇，坐到外面來做，就是「出面寶」，十分難以議定。

這種賭法在浙東很盛行，每逢演社戲，總有附近的一個地方在做寶，浙東人叫做「趕大場」，莊家大半是鄉下人，諢號叫做「剪刀黨」。「剪刀黨」是莊家帶的打手，上海人名曰「撑檯腳」，立在旁邊，以防不測的。但仍就有使莊家奈何不得的腳色，那往往是一個老煙鬼子，從第一寶起，他就口銜旱煙桿，坐在一邊，閉目凝思，到發十寶開過，大家輸得差不多了，他就忽然立起，摸出很小的一筆錢來，押在他所猜着的一門上，一面大聲喊：「朋友，要這本寶一記了！」這時大家跟他押，隨出來如果對的，莊家這一擺，這人以後就到處有莊家送錢給他，如果不對，孤注一擲的朋友就有機會去他的兩只眼睛，這是浙東至今還通行的習慣。

關於趕大場押寶，還有一個故事，有一個年青人押寶押輸了，有一天到鄰村去賭，這後的一次，坐在船裏自說自話，如果這一次又輸光，他只好自殺，同船有一個老頭子睜了他一眼說：「青青白白的後生，進進出出，也不怕！」下船分道，不加注意，開場以後，這年青人驚機觸動，照「青青白白進出」打去，打了一晚，計全是老實：兩青兩白一進一出，原來那個老頭子就是做寶的，他有心救人，但別人不相信，還是讓莊家贏了錢。

我的投稿史

我在十三歲的時候，就喜歡東塗西抹，想做一個投稿家。有一天，看見報紙上刊載一部長篇小說，情節很是平淡，遠不如我看過的三國演義精彩。我想，大概編輯先生是沒有見過這種好小說吧，如果把三國演義抄了寄去，一定很表歡迎。主意打定，於是費了三夜工夫，從「話說天下大勢，分久必合，合久必分」抄起，把第一回抄完，寄到那報館裏。過了幾天，我伸長了頸盼望他刊出，老是大失所望，心裏很覺疑惑，還以爲是給郵局遺失了。後來，報館裏把我的原稿退回了，上面却批着一行字道：「字如狗爬，謂重謄一千遍。」這是我第一次投稿，人家都叫是女作者。我只好說是謄女抄，現在想想，我竟抄襲三國演義，在投稿家中，一定是頭兒腦兒頂兒尖兒的糊塗蟲。

抄襲失敗一次，還不灰心，另在唐詩三百首中，抄了四首寄去，結果，那位編者又退回給我，連不會加批語，可是在稿末住址，却把我的街名莫名其土地堂，拿給叔父看，叔父掩口大笑，告訴我唐人街是華僑住在外國的街名，因爲抄了唐詩，所以把唐人街三字來幾笑我一下。

常常白費郵票信封，揭之至，到十五歲的那年，才知報上的文章，都要自己做出來的，便以「貓」字爲筆名，從此做了許多短篇，一年之內，寄出了幾十篇，都登在報上的一種小小刊物上，從未得到一文錢的稿費。但是三國演義，至今還讀不厭。

我在十八歲，一顆冷淡的心，忽然重新熱烈起來，寫了許多抱愚頑式的新體詩，以及哥呀妹啊的愛情小說，風行「篇豆雜」自話的散文，「漏投稿之諧音」平均每天發三四封投稿信，投掉稿紙二十張以上，同時，躋得內行朋友說，投稿家必拍拍編輯先生的馬屁，我便在投稿信裏，附着一頁肉麻萬分的信，頌讚編者才高八斗，學富五車，並說我願意做私淑弟子，名列門牆，這樣，果然有意想不到的效力，像打中慈善獎券末尾一般，在十刀稿紙中，居然有一張刊出，不過被編者改得體無完膚面目全非了（微波）

黃季剛軼事

多原

已故黃季剛先生（侃）是章太炎先生得意弟子，在中央大學執教時，每逢星期日早晨，必至國立圖書館閱書，手挾一包東西，跨進大門之後，往往要到下午才出來。中午的膳食，是吃包內帶去的燒餅一類食物，間或向館中茶點開水吃。有一次，因欲回去吃中飯，所以沒有帶食品去，到了中午，停止閱書時間已到，將時間鈴的人，從前面搖到後面，沒有上樓。恰巧他是在樓上閱書，又因看書專心的緣故，對於時間鈴聲音，竟沒有聽見，後來肚子餓了，欲想回去吃飯，那知閱書室的門，已被館中職員出去的時候鎖上了，不能出去，只有受着飢坐下再看。時間一秒一秒的過去，到了兩點鐘，才聽見門響，館中職員進來，他

嗣緊了房門，不給旁人看見，埋頭苦思，寫了六七行。那時報上副刊裏，文言文還很多，所以我寫的也是文言，記得開頭六句道：「有一物也，以足洗面，鳴聲妹子，食腥與魚，此何物耶？是乃貓也。」我在第二句旁邊，自加密圈，表示是得意的妙句，寫成之後，趕快付郵，到第三天就看報上登載沒有，結果等了七十多天，杳如黃鶴，給悲已經「告望」，安弹在編者的字紙簍裏，這是我的處女作，其後，又連寫數篇，也沒有刊出，直

蛋家妹

——羅奇觀感錄——

海英

在閩粵沿海一帶，有所謂蛋民的，他們是以船爲家的一種民族。在廣州一帶，普通都叫作蛋民，蛋民是不是由蠻所沿訛，那就不得而知了。

不過在我到廣州的時候，常常聽到廣州人說起的「蛋家妹」，我起初還不知道「蛋家妹」是什麼東西，後來經過了調查以後，才知道「蛋家妹」是一種蛋民中的私娼，但是已經成爲半公開的賣淫婦了。

如果每天晚上，在過了一天的炎熱生活以後，走到長堤一帶去納涼的時候，那些蛋民就會放尖了聲音問你「阿要叫艇過江」，如果要的話呢！那就可以把你放到珠江的中間停下，唱酒遊玩，在事變以前，生活程度很低，有上十元發銀，就可以玩她一下了。

說起蛋民，相傳是南宋的後裔，自從唐朝以來，就計戶論稅，到了清代雍正年間，雖然和普通老百姓同列甲戶，但仍舊被輕視爲下賤人民，不准陸居，自從光復以後，中山先生開始徹底解放，同我們老百姓享受同等權利，但他們在水上生活慣了以後，却反不願住在陸地，所以現在珠江一帶，還是很多。

至於他們平常的生活呢，却很饒風趣的，因爲我在廣州住的時間比較長，所以同他們也相處過一個時期，沿長堤一帶，常常有無數蛋民的船隻，排列成一條長線，好像上海的一條條弄堂一樣，不論男女老小，都在這裏生出，長大，他們裏面，也有水上的米店柴店，有醫院，也有禮拜堂，在這一片小天地中，世世代代的生活着，真是風趣橫生。

但是據一個蛋家妹告訴我，她們信奉的是佛教中的地主，但奉基督天主的，却並不多，有一次，我去玩的時候，她們正在慶祝天后誕辰，燒香念佛，情形很是熱鬧，不過當時因爲我是沒有宗教觀念的人，對於慶祝天后誕的一舉一動，可沒有注意到。

蛋家妹是相當風趣的，一個「艇仔」上，有着一個老太婆及一兩個蛋家妹，所謂「艇仔」，就是上海人的小船，她們在艇上招待客人，相當週到，這種南國風味，雖然也是一種粗淺的原始，但比一般下腰而要死搭架子的上海妓女看來，却具更多的熱情。

在「艇仔」上，可以西飲，可以唱歌，也有賭的，但有些蛋家妹，也是賣唱不賣身的，不過孤舟單游的風味，在水上四週沒有一點聲音，這樣趣味，却也是人間難尋的。

悲歡夢

馮軼著

四．禍兮福所伏

沈志安卻夢裏沒想到大嫂子會當場出彩，弄到他們兩人分了內外。沈志安受不住了，喊道：「大哥，你來評評這個理！」一聲末畢，小仇氏發一個狠，把他一把推了出去，把大嫂鎖回去，今天她是發了神經病了，「一跤」被小仇氏像貓捉鼠一樣抓住，立刻說道：「二弟，你把家了頭兒鬼鬼祟祟的事，當我不知道嗎？我知道了，不說出來，是顧着你的面子。……」

沈志安只好往外一鑽，依然兩個人分了內外，沈志安往外一鑽，是鑽在被外，等到小仇氏也是往外一鑽，是鑽在被內，沈志安聽到他們說話，一聲嘆息，便往外一鑽，小仇氏往內一鑽，沈志安往外一鑽……他可以再娶，我可以……」小仇氏這樣自我介紹之後，起了沈志安的被窩，往裏一鑽，沈志安知道她來勢凶猛，嚇不起。」小仇氏道：「二弟，是我呢，我是仇氏要哪呀！我搖搖手道：「啊！我和你前世無冤，今世無恨，對不起，你大哥和我拌嘴了，他走了一個，又要我一個來玩玩，這是什麼話，他簡直不當我是一個大夫人。

（六七）

克倫醫院爲用藥問題敬告花柳病患者

治療病患之必要條件，爲醫術與藥力，此兩者缺一不可。倘使僅具高明之醫術，而無對症除病之藥品，當，仍是弊多利少，是以良醫決不肯用劣藥，而良藥用於庸醫之手，無異明珠投暗，亦是爲良藥叫屈也。

本院採用之藥品，均係原裝，各大藥廠直接供給，凡舉醫藥界各名廠出品，多已齊備，但其藥價昂貴，非普通人所能負擔，本院爲便利病家起見，特以最低廉之價格供給，務使患者不致因藥價問題而延誤治療，各界人士，幸垂察焉。

上海特別市復興銀行續募商股啓事

查本行由官商合資經營資本總額定爲國幣貳百萬元前於開業之際業經實收半數以上尙有餘額現需續行募足凡屬國籍商人如願投資合作者請即來行接洽爲荷

行址　河南路三〇三號　電話　九八五六〇　九八五六九　九〇八一二